

LA NOTÍCIA DE LA SETMANA

# Finalitzen les obres de la nova rotonda d'accés al nucli urbà



L'entrada del municipi.

**Abans del 2027, la Diputació vol impulsar dues rotondes més a l'accés a l'Ametlla de Mar des de l'N-340.**

**La Diputació de Tarragona ha fet entrega, aquest dijous, de l'obra de construcció de la rotonda que regula l'accés al nucli urbà de l'Ametlla de Mar, després de sis mesos d'obres i limitacions del trànsit rodat.**

La rotonda millora de manera important no només la regulació del trànsit, sinó la seguretat de conductors i vianants, alhora que facilita la visibilitat des de tots els accessos, ja sigui des de la TV-3025, des de l'Av. Part de Cala o des de l'Av. Amistat Hispano-Italiana. A més, elimina un punt crític i de poca visibilitat com era l'accés a la zona del carrer Goya i l'estació del tren, el qual ha estat substituït per un accés més segur i més centrat, evitant ensurts i accidents.

La nova rotonda, amb una olivera en el centre i un rètol amb el nom de l'Ametlla de Mar, també incorpora l'enjardinament de tot l'entorn, fent-lo més agradable estèticament, donant una imatge més digna

a l'accés a la localitat.

També s'ha ampliat l'espai per a vianants a l'accés des de l'Av. Amistat Hispano-Italiana i per sobre del pont de la via del tren, indret molt utilitzat sobretot per joves, per anar a la zona esportiva municipal.

L'actuació ha consistit en la construcció d'una rotonda de 33 metres de diàmetre i una calçada de 7,60 metres d'amplada amb l'adequació dels accessos que arriben a aquesta intersecció. En total, s'ha millorat un tram de 100 metres en el qual s'ha creat un nou itinerari de vianants per unir la carretera amb el carrer Goya, s'ha instal·lat lluminària LED i s'han col·locat plantes i altres elements decoratius. Les obres han tingut una durada de 6 mesos i han suposat una inversió de 444.764,80 euros.

El regidor de Planificació Estratègica, Xavier de la Fuente, remarca que **«aquesta nova rotonda és una millora de la mobilitat de vehicles i persones que calma i dona flui-**

**desa al trànsit».**

Per altra banda, el darrer Ple de la Diputació de Tarragona, celebrat divendres passat, va aprovar per unanimitat el Programa Quadriennal de Carreteres que impulsarà les actuacions de millora a la xarxa viària de la Diputació en els pròxims anys.

L'aprovació del nou Programa Quadriennal d'Inversions a la xarxa local 2024-2027 fixa les 15 actuacions de millora que impulsarà a les carreteres aquest mandat i que inclou, entre d'altres, dues rotondes a l'accés a l'Ametlla de Mar des de l'N-340, amb un pressupost aproximat de 700.000 euros.

Aquestes rotondes se situaran a la pujada i baixada en els dos sentits del pont que passa per sobre de l'N-340. Una, estarà situada a la illeta d'enllaç amb la TV-3025 des de l'accés de l'N-340 direcció València, i l'altra, a la TV-3025 amb l'accés al lligallo de Manra i l'enllaç d'accés a l'N-340 direcció Tarragona.

## Els Fons de Transició Nuclear centren el debat del Ple Ordinari

Els Fons de Transició Nuclear va ser el tema més debatut en el Ple Ordinari, celebrat aquest dimarts 30 de juliol. Un ple que es va iniciar amb la substitució de la regidora Montse Cateura del Grup d'ERC que va renunciar al càrrec en el darrer ple i que és substituïda per Noèlia Brull.

En el transcurs del Ple, es van debatre altres temes com la modificació del Reglament de règim intern del servei públic Llar d'Infants Municipal Xerínola, punt que va comptar amb el suport de Junts i el PSC i l'abstenció d'ERC i Entesa. També es va aprovar la modificació de l'ordenança fiscal reguladora de la taxa de la Llar d'Infants, punt que es va tirar endavant amb els vots a favor del govern i en contra de l'oposició. Igualment es va aprovar la modificació puntual del POUM per canviar la qualificació de les quatre illes del carrer Cala Joanet.

En l'apartat de precís i preguntes, els partits de l'oposició van qüestionar la taxa d'escombraries en rústica, demanant «un canvi de criteris a l'hora d'aplicar-la, perquè pensem que no és just», tal com va dir el portaveu d'Entesa per la Cala, Antonio Espuny.

El punt més debatut, però, va ser la moció de Junts i el PSC referent a la necessitat del compliment de la Llei de Fons de Transició Nuclear per tal que arribin els recursos previstos; punt que va donar peu a l'explicació per part de l'alcaldesa dels projectes presentats per tal d'ingressar 1.900.000 € a les arques municipals. En aquest sentit, Xavier de la Fuente, regidor del PSC, explica que «entre els projectes hi ha la caldera de biomassa de l'Escola, plaques fotovoltaïques, el gestor energètic, entre d'altres».

Tant durant el Ple com en l'apartat de precís i preguntes, ERC va aprofitar per car-



regar contra la gestió de l'equip de govern i la imatge que s'està donant al poble, el seu portaveu Jordi Gaseni remarca que «paguem com mai impostos, les urbanitzacions estan brutes i els camins i carrers amb forats».

En l'apartat d'informacions d'alcaldia, es va anunciar la interposició d'un contenciós al Pla Urbanístic Litoral per l'afectació negativa que ha tingut sobre el Sector N, on hi havia prevista una planta d'hidrogen verd, tal com explica l'alcaldesa i portaveu de Junts, Eva del Amo, que apunta que «és d'interès general defensar que el sector quedi lliure del Pla».

Mitjançant l'aprovació del Ple també es va determinar el 3 de febrer i 30 de juny com a festes locals per al 2025.

## Greenpeace alerta que la costa calera està en risc



Greenpeace va presentar dimarts passat un estudi, 'Crisi a Tota Costa 2024', que alerta de la situació crítica de tot el litoral espanyol, fent esment concret a la costa calera, la qual apunta que és un dels punts catalans amenaçats per la pujada del nivell del mar el 2030 i perdrà així bona part de les seves platges.

Segons Greenpeace, la pujada del nivell del mar, l'increment de la temperatura marina, la intensificació dels fenòmens meteorològics extrems i el turisme massiu són les causes principals de perill per a les costes.

Especialment, l'erosió i la pujada del nivell del mar representen greus amenaces per al litoral català.

La situació a Catalunya és especialment greu a la costa del Maresme, però també es posa el focus a platges de Tarragona com les de Calafell, Coma-ruga, Torredembarra, Cambrils i l'Ametlla de Mar. Per no parlar del Delta de l'Ebre, que ja està en regressió. L'entitat remarca que l'increment del nivell del mar posarà en risc aquestes àrees en només sis anys.

Greenpeace alerta que «platges i passejos marítims desapareixen a cada temporal, mostrant que les mesures aplicades fins ara, com contenir el mar amb ciment i formigó i reposar sorra artificialment a les platges, són inútils».

Amb aquest informe, l'entitat diu que les solucions han de ser locals, perquè cada tram té característiques pròpies, però han de ser acordades per les administracions.

## Comissen gairebé 300 kg d'alatxa i sis quilos de tonyina roja

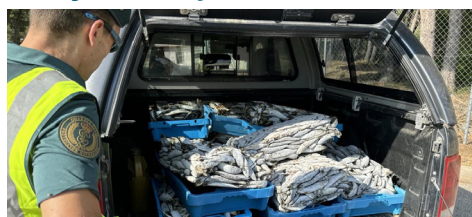

Agents del Seprona de la Guàrdia Civil han immobilitzat concretament 264 quilos d'alatxa (sardinella aurita) en una inspecció a la llotja de l'Ametlla de Mar. Es van interposar quatre denúncies per incomplir les mides del peix o per deficiències en l'eti-

quetatge.

A més, per altra banda, també van comisar sis quilos de tonyina roja d'un restaurant de l'Ametlla de Mar. El peix el van descobrir durant una inspecció i estava repartit en 22 filets de llom, envasat individualment i congelat, sense que el restaurant pogués justificar-ne la traçabilitat, adquisició i tinença.

Els agents van prendre una mostra que va ser enviada a SECRIM per la seva posterior anàlisi, que va determinar que era tonyina roja. El producte va ser cedit a una entitat benèfica de la demarcació de Tarragona.

## La calor i la sequera obliguen a prendre precaucions al bosc

L'onada de calor d'aquesta setmana va portar els Agents Rurals a activar el nivell màxim del Pla Alfa, el nivell 4, a un total de 131 municipis de 15 comarques, d'arreu del país, entre els quals hi havia l'Ametlla de Mar, per alt perill d'incendi forestal. Entre les mesures que es van aplicar hi havia l'augment d'efectius dels cossos operatius i la restricció a espais naturals.

Des del passat dimarts, va quedar restringit l'accés a 5 espais naturals de Catalunya, entre els quals s'hi troba la zona propera de les muntanyes de Tivissa - Vandellòs.

Tot i que en les darreres hores estava previst un canvi de situació i de nivell de risc, es demana a la ciutadania extremar les precaucions davant l'elevat perill d'incendi i que s'evitin les activitats al medi natural, especialment en les hores de màxima insolació. Els Agents Rurals recorden que en els municipis afectats que està completament prohibit fer qualsevol activitat amb risc d'incendi en terrenys forestals i en la franja de 500 metres que els envolta.

Mentre duri el risc, els Agents Rurals es destinaran exclusivament a la prevenció d'incendis forestals i es reforçarà la vigilància aèria. Davant d'aquesta situació, els Bombers de la Generalitat també han activat un reforç de personal a les Regions d'Emergència amb un risc d'incendi més alt.

## Kebyart Ensemble torna a La Cala, enguany a l'Església



El quartet de saxos Kebyart Ensemble torna al municipi, aquest cop però en un nou escenari. La formació musical amb una excel·lent trajectòria dins l'àmbit de la música de cambra ha escollit l'Església per interpretar, aquest divendres a les 20 h, un repertori que serà fidel a l'acústica de l'espai.

El concert de Kebyart ja és tot un clàssic a les agendes d'estiu de La Cala. De fet, serà

la sisena vegada que visita al municipi per captivar i sorprendre el públic amb la seva ambiciosa manera de trencar barreres i cercar noves sonoritats i noves propostes.

Per aquesta ocasió, la formació ha preparat un repertori fidel a l'escenari; començaran amb uns preludis corals que van ser concebuts per tocar en església de Johann Sebastian Bach, passant pel barroc francès de Jean-Philippe Rameau i de Jean-Féry Rebel i acabaran amb dues obres que han escrit especialment per ells.

El saxofonista soprano i calero Pere Méndez es mostra molt content de poder tornar a tocar a casa i de fer-ho a un espai habitual per la música de cambra com és l'Església.

## La Biblioteca Municipal promou la difusió de les novetats i els serveis que ofereix

Fa uns mesos, que la Biblioteca Municipal Dr. Frías publica mensualment les novetats literàries de l'establiment a la plataforma de l'Àgora. D'aquesta manera, l'usuari està al dia dels nous documents que van entrant al catàleg, d'entre els 20.000 que hi ha físicament a la biblioteca i els 15 milions de tota la xarxa de biblioteques catalanes.

El servei de préstec és el principal servei que ofereix l'establiment públic, tot i que també hi ha documents només disponibles per la consulta a sala. Hi ha usuaris que visiten l'espai per fer cerca a Internet o per fer lectura en silenci, fer treballs o estudiar. També hi ha premsa diària i revistes i s'ofe-



reix el servei de préstec digital.

Recentment, l'establiment ha ampliat el seu fons literari. De fet, la compra de llibres va subvencionada per la Generalitat de Catalunya i anualment es dona una assignació monetària per participar a tres fires literàries.

Les novetats que es publiquen mensualment són nous documents que adquireix la biblioteca, ja siguin de nova publicació o clàssics per renovar el fons d'armari, continuar sagues o actualitzar material que, amb el pas del temps, s'ha fet malbé.

Des de l'establiment també es fan recomanacions al públic. En general, el gènere més llegit és la novel·la negra.

## Èxit de participació en els campus esportius durant el mes de juliol



Els campus esportius que ofereix l'Àrea Municipal d'Esports de l'Ametlla de Mar han complert el primer mes amb èxit i amb una participació de més de 250 nens i nenes entre totes propostes que ofereixen.

L'Àrea Municipal d'Esports de l'Ajuntament de l'Ametlla de Mar afronta el segon mes de campus estivals després de les cinc primeres setmanes d'activitats i campus distribuïts tant al matí com a la tarda.

Cal recordar que l'AME ofereix quatre tipus de campus: dos multiesportius, el Kids Camp, pels nascuts entre 2016-2021 i el Jú-

nior Camp, entre 2010-2015 i dos campus més específics, el Gymnastic Camp i el Football Camp. Tots ells de dilluns a divendres de 9 a 14 h i amb el denominador comú de la piscina com a valor afegit. A més també d'un servei d'acollida a les 8 h fins a les 9 h.

També a la tarda, s'ofereixen curssets de tecnificació de natació per nadons, natació kids, natació júnior, pàdel kids, pàdel júnior i gimnàstica rítmica federada.

Els nens i nenes es poden inscriure per setmanes. Al llarg d'aquest mes de juliol, la participació en els campus ha estat d'uns 250 inscrits. La coordinadora de l'AME, Sílvia Argentó, qualifica d'èxit aquest primer mes de campus, tot i que preveu una davallada d'inscripcions de cara a la segona quinzena d'agost.

Els campus i les activitats d'estiu s'allarguen fins al 30 d'agost.

## L'Ametlla de Mar i Valls acorden promocionar els seus actius turístics



Les regidories de Turisme dels ajuntaments de l'Ametlla de Mar i Valls han establert un acord de col·laboració per promocionar mútuament diversos actius turístics de les respectives poblacions.

Des de Valls, localitat amb gran tradició castellera, s'ha volgut promocionar i donar a conèixer el Museu Casteller de Catalunya amb seu a la capital de l'Alt Camp als ciutadans i visitants de la nostra localitat.

Per això divendres passat, es va instal·lar a la plaça Joan Miró un rocòdrom inflable que simulava un castell. Entre les 18 h i les 21 hores, els xiquets i xiquetes van poder fer pràctiques i jugar a ser castellers per un dia. Durant l'activitat es van repartir tríptics del Museu Casteller i descomptes 2x1 entre els presents, els quals es poden adquirir també a l'Oficina de Turisme.

Com a contrapartida, des de l'ajuntament vallenc habilitaran un estand perquè l'Ametlla de Mar a través de l'Àrea Municipal de Turisme promocióni els seus atractius turístics i culturals a la Fira de Santa Úrsula, que tindrà lloc entre el 19 i el 27 d'octubre a Valls.

## COMUNICATS

▪ L'Ajuntament recorda a **les famílies que fan ús del servei de transport escolar, que ja poden fer les sol·licituds per al curs 2024-25. La presentació de les sol·licituds serà telemàtica a la seu electrònica del Consell Comarcal del Baix Ebre.** El pagament serà presencial a Recaptació de l'Ajuntament.

▪ L'Ajuntament comunica que a la seva seu electrònica tenen habilitat el tràmit per poder descarregar **el certificat d'empadronament.** Més informació a l'Àgora.

▪ S'ha publicat la **licitació del contracte de servei de creació d'una ruta gastronòmica sostenible,** subvencionat pels NEXT GENERATION dins del marc del pla de sostenibilitat turística en destins: l'Ametlla de Mar: La Cala més Natural. Termini presentació ofertes 7/08/2024.

▪ La **farmàcia que entra en guàrdia** és la Farmàcia Pedrola (Roser Olivella) al C/Andreu Llambrich n. 22. Tel. urgències 637 73 39 85.

## Marc Beltran assoleix la 12a posició a la final del Mundial de Karts de 4T

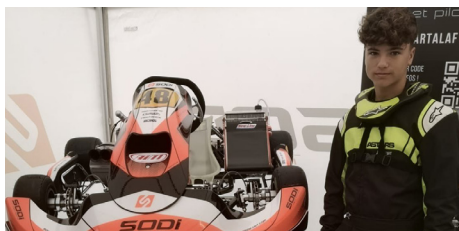

El pilot calero Marc Beltran es va classificar a la 12a posició a les finals mundials de la SWS de Kàrting, organitzades pel constructor de karts Sodi, que van tenir lloc de l'1 al 6 de juliol a Genk (Bèlgica); una de les més importants del món en motors de 4 temps.

A la competició hi van participar els trenta millors pilots Júnior del món, on Beltran representava a Espanya com a campió nacional del 2023.

Després d'entrenaments, curses puntuables i la prefinal, totes disputades sota la pluja, Marc va començar la competició a la 18a posició fins que va començar a remuntar per guanyar-se la 5a posició a la graella de sortida de la final.

Un problema mecànic a partir de la tercera volta de la final, que va afectar a la velocitat punta del seu kart va fer que anés perdent posicions fins a finalitzar les setze voltes a la 12a posició a 16 segons del guanyador.

Beltran va tornar de Bèlgica amb la 12a posició mundial però amb el regust amargant d'haver pogut pujar al podi.

L'objectiu clar per aquesta temporada és tornar a guanyar el títol nacional i anar al pròxim Mundial 2025, a Màlaga.

## El primer equip de La Cala és reconegut als Premis 'Joc Net'



El 1r equip de la Cala ha estat premiat amb un xec econòmic que l'acredita com un dels equips menys sancionats de la temporada 2023-24. En total, la Federació Catalana de Futbolha reconegut 6 equips de la delegació de Terres de l'Ebre, amb els premis 'Joc Net'.

És el primer cop que l'equip calero rep aquest guardó que reconeix l'esforç que fan els jugadors dins i fora del camp amb

el tracte amb els equips contraris i amb els àrbitres. El 1r equip de la Cala va quedar a 2n lloc, a només dos punts del 1r classificat, per dues targetes grogues, guanyant així 400 € que seran destinats per pagar la quota dels àrbitres per la següent temporada.

En primer lloc, va quedar UE Remolins-Bitem de la segona catalana grup sisè, amb un premi en metàl·lic de 800 euros. De tercera catalana li lliuraven el premi al CF Amposta (800 €) i l'Ametlla de Mar en segon lloc (400 €). L'Horta de Sant Joan va rebre el premi de 800 €, mentre el CE Ginestar va recollir el guardó de 400 € per al segon classificat de quarta catalana. I el CF Gandesa femení va recollir el premi de 800 €.

## Dilluns comença a rodar el 1r equip de la Cala

El 1r equip de futbol de la SCER iniciarà dilluns 5 d'agost els entrenaments de la pretemporada, amb poques novetats a l'equip i amb l'Àlex Gómez a la banqueta, en substitució de Xavi Subirats i Abelardo Pérez i Hèctor Benaiges que completen l'staff tècnic.

A la plantilla poques novetats, les baixes de Marc Brull i Joan Salas que han marxat a la Rapitencia i el Camarles respectivament, i les altes de Miki Franch procedent del Flix i que la temporada 2020-21 ja va vestir la samarreta arlequinada, Aarón Torreblanca, procedent de la Pobla de Mafumet B, Albert López, jugador calero procedent de l'Hospitalet de l'Infant que va sortir del club en les categories inferiors i el retorn de Xavi Faiges.

Tot i els bons resultats assolits per

l'equip calero en les dues darreres temporades, amb un 2n i un 3r lloc, el nou entrenador no vol posar-se pressió ni tampoc sobre la plantilla a l'hora d'assolir objectius.

Quant als partits de preparació, els caleros s'estrenaran com a locals el dia 24 d'agost a les 20 h davant del Juvenil de 1a Divisió del Jesús Catalònia i tornaran a jugar com a locals el 28 d'agost a les 20 h davant del Sant Jaume d'Enveja de la 4a Catalana. Ja el 31 d'agost visitaran el camp del Falset Esportiu de 3a Catalana.

Al setembre, el dia 4 a les 20 h els caleros rebran com a locals al Riudoms de la 3a catalana, el 7 de setembre a les 20 h visitaran al Salou de la 3a Catalana i l'últim partit abans del debut en la lliga serà el 12 de setembre amb el filial calero que disputa la 4a Catalana.

## AGENDA de l'estiu

### 2 agost - DIVENDRES

- ≈ 18 h - a la platja de l'Alguer, **Dance Beach**.
- ≈ De les 19 h a les 24 h - plaça Nova, **exposició i mercat d'artistes locals: «MercArt»**.
- ≈ 20 h - a l'Església, **concert** amb el quartet de saxos **Kebyart Ensemble**.

### 6 agost - DIMARTS

- ≈ 22 h - Al parc del Bon Repòs, **Cinema a la fresca amb Súper Mario Bros**.

### 7 agost - DIMECRES

- ≈ 18:30 h - a la plaça Joan Miró, **taller infantil Atrapa Somnis**, organitzat per l'Associació de Dones Endavant, inscripció prèvia i aforament limitat.

## festes de CALAFAT

### 2 agost - DIVENDRES

- ≈ 20.30 h - **Botifarrada Popular**.
- ≈ 22 h - Concert del grup Local **Rodemi's**.
- ≈ 24 h - Sessió Dj a càrrec de **Sergio Calero**. A la pista de bàsquet.

### 3 agost - DISSABTE

- ≈ 21.30 h - **Sopar popular**.
- ≈ 23.30 h - **Ball popular** a càrrec de l'Orquestra Costa Blanca.

### 4 agost - DIUMENGE

- ≈ 10 h - **Bicicletada popular**, obligatori l'ús del casc
- ≈ 12.30 h - **Vermut Musical** al Xiringuito del port Calafat amb el DJ Òscar Sánchez (Pista de Futbol Sala)
- ≈ 21 h - **Festa infantil de l'escuma**.

**\*Fins al 6 d'agost - Atraccions de Fira.**

### Exposicions

Al Centre d'Interpretació de la Pesca (de dilluns a diumenge, de 10 a 13 h i de 17.30 a 20.30 h.)

≈ Exposició **24è Concurs de Fotografia de les Terres de l'Ebre**. Fins a l'11 de setembre.

≈ Exposició permanent dels **vaixells enfonsats durant la Primera Guerra Mundial** al golf de Sant Jordi. Fins a l'11 de setembre.

≈ Exposició **de Dolors Espuny**. Fins al 18 d'agost.

≈ Exposició de **fotografies Bio Marató 2023, 'Platges amb vida', a càrrec d'EMBIMOS de l'ICM-CSIC** i amb la participació de Plàncton Diving, FECDAS, i Anèl·lides. Fins al 31 d'agost.



Escaneja el QR per accedir a totes les notícies en versió original, més ampliades.